京城日報
廿七日夕刊（日）
夕刊一部　定價金一錢
發行所 京城日報社

寄贈 13.3.30 帝國圖書館

勅語

朕貴族院及衆議院ノ各員ニ告ク
朕本日ヲ以テ帝國議會ノ閉會ヲ命シ併セテ卿等克ク朕カ意ヲ體シ協贊ノ任ヲ竭セルノ勞ヲ嘉奬ス

第七十三通常議會 閉院式擧行さる

【東京電話】朝野協力の實をあげて豫期以上の成果を收めた第七十三通常議會閉院式は二十七日午前十一時貴族院において擧行された、この日天皇陛下には親臨あらせられず、近衛首相以下全閣僚、松平、佐々木、小山、金光貴衆兩院正副議長以下貴衆兩院議員その他關係者參列、午前十時五十分揺鈴を合圖に式場に整列、かくて十一時近衛首相恭しく玉座に向つて最敬禮の後、楢田内閣書記官の捧持せる勅語書を拝し、恭しく勅命を奉じて閉院式の勅語書を奉讀するの光榮を擔ひ、諸員最敬禮裡に嚴粛なる勅語を奉讀し、次いで松平貴族院議長拝受し同五分滯りなく式を終了した

好成績で議會終了 愈よ諸政策を實行
先づ專任厚生相を決定 内閣の强化をはかる

【東京電話】非常時議會第七十三議會は一日の延長をもつて電力案を成立せしめ、政府提出議案全部通過の未曾有の好成績をもつて二十六日閉幕し異變を傳へられたる政局も一應こゝに安定するに至つた、よつて政府は議會に成立したる重要法案並に軍事費を含む厖大豫算案の實施を見る事となつたが今後は益々擧國一致態勢のもとに支那事變長期戰に備へ、その善後處理の萬全を期するにあるので、さしあたり厚生大臣の專任を決定閣内の强化をはかり、一方國民精神總動員に對する諸般の施策を行ふことに主力を注ぐことゝなつた、從つて近衛首相は二十九日の定例閣議において右の如き議會後に處する政府の方針を說明、その決意を披瀝して各相の協力を求めるが更に三十日の定例參議會においても同樣決意を開陳しその諒解を得る筈である、尚政府は右目的のために二十八日以後連日閣僚午餐會を開き、閣内の緊密なる連絡をはかることゝなつてゐる

電力關係法案の 實施準備に着手

【東京電話】電力管理法案ほか三關係法案の議會通過によつて遞信省では直に公布施行の手續をとると共に國家管理の具體的準備に着手することゝなつた、即ち昭和十三年四月一日乃至十四年三月三十一日までの一ケ年の準備期間において東北振興電力會社の營業地域たる東北地方を除く北海道より九州までの全國各地を打つて一丸とし、日本發送電會社の發送電營業區域とするもので、左の如き順序によりこれを行ふ方針である

一、電力國家管理準備局を遞信省の一局とし遞信、商工、農林、内務その他關係各省より事務官技術官を拔擢し特に技術官は民間より分離して電力國家管理に關する萬般の準備を進めるもので、右關係官制はおそくも四月中旬に公布し直に事務開始に當る筈である

二、日本發送電株式會社設立委員
電力管理實施準備中、特に日本發送電株式會社設立準備に關する事務は別に設立委員に任命するが、株式公募資金調達などの圓滑をはかるため主として財界有力者を任命し、これを主體として準備を進め新會社は昭和十四年四月一日付をもつて設立登記を行ふ筈である

三、電力審議會並に發送電設備建設計畫
電力料金の決定並發送電計畫は日本發送電會社の業務及資產に影響するところ甚大であり、これにつき遞信大臣の諮問に應ずるため電力審議會を設置し、大體の料金基準並向後約五ケ年間位の發送電豫定計畫を樹立しておく方針である

四、評價委員會
政府原案によれば評價基準は勅令によつて定め、出資者と日本發送電株式會社事業を第一としたゝめ民間營業者を加へない方針であつたが、兩院修正の結果決定は評價基準により政府が決定することゝなつたので關係官廳、有識經驗者のほか民間各社の代表的電力業者をも任命する

五、出資設備範圍決定
電力國家管理準備局において勅令の定むるところ及發送電計畫に照應して必要と認められしところに從ひ、民間發電及送電設備中日本發送電株式會社に出資すべき設備範圍を決定する

六、電力管理實施と民間電力會社
斯くして昭和十四年四月一日以降電力國家管理のもとに置かれる結果となるが、これにより現在の民間電力會社は改正電氣事業法により經營せられ、その營業は配電に制限せられ電氣廳及日本發送電會社の決定する電力國策線に沿うてその事業を營む事となり、日本發送電會社に對して株主の地位に立ち、又電力の配給を專ら同會社に仰ぐほかないことゝなるので、現行の購入契約に比し一層緊密相互依存の關係におかれる譯である

閣僚、兩院議員に 酒饌を御下賜

【東京電話】第七十三帝國議會は非常時下の明年度豫算を始め重要法案を決定して二十七日閉院式を擧行したが畏き邊りではこの日午前十一時近衛首相に對し御勅勞の思召により御物一荷並に交魚一折を下賜せられ、なほ二十九日午前十一時五十分宮中正殿において近衛首相以下各閣僚並に松平、小山貴衆兩院議長以下兩院議員等に對し拝謁仰付けられ、正午酒饌を下賜せられると承る

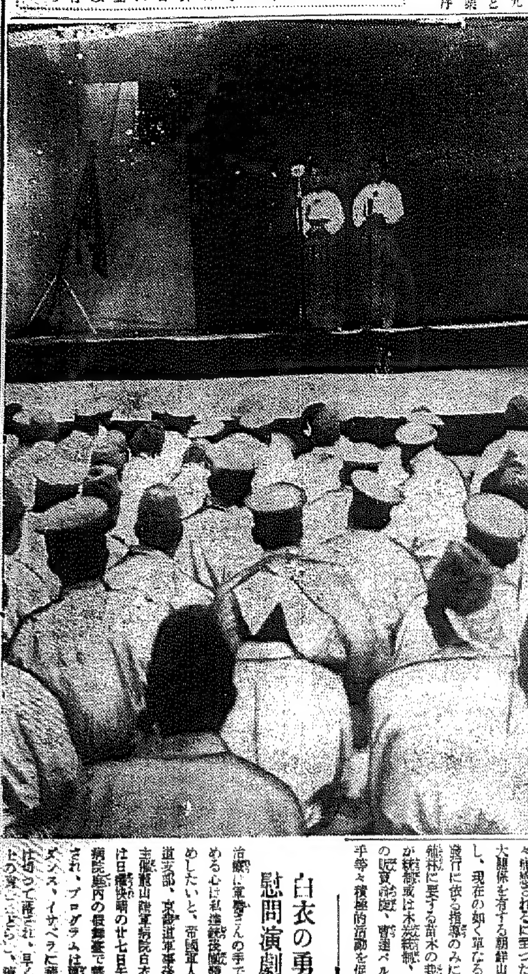

白衣の勇士 慰問演劇會

治療に奮勵する白衣勇士の手で、將兵の傷める心は私達銃後婦人の手でお慰めしたいと、帝國軍人後援會京城道支部、京畿道軍事後援聯盟共同主催で龍山陸軍病院白衣勇士慰問會は日曜快晴の廿七日午後一時から病院廳内の假舞臺で華々しく開催され、プログラムは朝鮮舞踊生達の舞ひ『ダンス、イサベラ』に華やかに序幕は切つて落され、早くも白衣の勇士の喜びこゝろ、續いて本誌寄稿けい子さんの獨吹奏多行進曲、時丸のやらずの雨、宮龍さんの江戸頭笑踊、一龍さんの柳の雨を出し、綺麗な姿を紹介すれば國境寄席は歌の女王お馴染の吳美心さんに白頭山、金慶姫さんに安來節、妓生總出の水兵タップ・ダンスと勇士に迫れば、又本誌案内に總出演で愛國行進曲で國境寄席に萬歲の聲互に聲を競ひ其他詩吟、萬歲、浪花節十數種あり勇士をこゝろゆくまで慰め大喝采裡に午後四時散會を閉ぢた（寫眞は同演劇會）

山林關係團體を統合 朝鮮山林會改組論 積極的乘出し要望さる

民有林增殖計畫樹立の必要はパルプ並に用材資源の不足に依つて益々痛感されるに至つたが、之と重大關係を有する朝鮮山林會を改組し、現在の如く單なる機關雜誌の發行に依る指導のみに止まらず、植林に要する苗木の栽培、及び之が統制或は木炭統制、副產生產品の販賣斡旋、更進パルプ工業の育手等々積極的活動を促すべきであるとの意見が擡頭し注目されてゐる、即ち現在の朝鮮山林會は大正十年創設、各道に支部を設置してゐるが、社團法人である關係上民有林指導には側面的指導に止まり一方に於ては昔ての各道森林組合當時の遺物たる社團法人の道山林會が京畿道を初め全南、全北、江原、咸南の各道に分立して居り朝鮮山林會と重複の形にあり、加ふるに社團の關係から木炭統制等の事業に手が出せないので成績良く、却つて此種山林會が發達の傾向にあるので之を打つて一丸とし、て重複を避け、統制ある團體とならしめ、社團法人に改組して各種事業に乘出さしめ、以てその發達により民間自營の造林共同事業での他時局下の木材對策に當るべきであると云ふにある

殊勳の五部隊

【東京電話】世界戰史に燦たる記錄を遂げた中支那方面の作戰に赫々の武勳を樹てた陸空軍の將兵部隊中、殊勳の甲三部隊に對してその都度司令官から最高榮譽たる感狀を授與せられ、三月廿五日大本營陸軍部から畏くも上聞に達し奉り廿六日午後その中五部隊を第一回として發表されたが、殊勳輝く五部隊は左の如くである
瀨良部隊、富士井部隊、野田部隊、兩角部隊、岡田部隊

思出深い舊國民政府で あす新政權誕生

【上海二十六日同盟】江南三千萬の民衆の熱烈な要望に出現かけられた中支新政權運動は支那各派有力要人間に久しく醞釀しつゝあつたが、この程準備萬端整備されたのでいよいよ二十八日の吉日をトし新政權の首都南京に生誕の第一聲をあげることゝなつた、而してこの歴史的成立の式典は同日午前十一時よりかつては抗日の大本山として思出も深い舊國民政府大禮堂内に新政府要員一同參列のもとに嚴粛に擧行され、同時に宣言が發せられることゝなつた

全滿特產在貨 前年同期に比激增

【新京電話】滿洲國當局に入つた特產在貨情報次の通り＝昭和十二年特產輸送年度も愈よ餘すところ僅かとなつたが三月一日現在に於ける北鮮四線に於ける特產物の在貨數を見るに、總數四十五萬噸に達し前年同期に比し四十萬噸の激增を示してゐる、右は
一、前年度に比し特產物の出廻りが旺盛なりしこと
一、港頭に於ける在貨が非常に多く（輸入貨物のみにても三十八萬噸）貨物收容力なきためやむなく輸送の調節を行つたこと
等が主要原因となつてゐる、三月中に於ける特產輸送計畫は七十五萬噸であるが、約七十萬噸の新規持込みが豫想されるので、結局四十萬噸程度の新年度持越しは免れない

政友議員總會 明日ひらく

【東京電話】政友會は明二十八日本部において議員總會を開き七十三議會報告を兼ね今後の時局に對處すべき方針並に黨部の態容を決定することゝなつたが、新黨部の構想たる總裁・幹事長には特別の支障なき限り砂田重政氏を指名登用するに内定してゐる模樣である

ヒ總統ライプチツヒで演說

【ライプチツヒ廿六日同盟】ヒトラー總統は廿六日ベルリンよりライプチツヒに來り獨墺合邦後の新情勢に處する國民の態度につき一場の演說を試みた

衷心から欣快 電力案通過につき永井遞相語る

【東京電話】去る一月廿五日以來電力案が衆議院に上程せられて今日迄丁度六十日、その間自分は右腕を痛めたため思ふ樣に活動出來なかつたが、何よりも力强く感じた事は國民大衆の非常な聲援を得た事にあつた、眞に大衆と共に闘ひ來つた觀がある、而して電力國家管理の根本組織を害する事なく本案が成立してその根本を傷つけぬ事は自分の何よりも愉快に感ぜられる處である、日本國家のため衷心から欣快に堪へないものである【寫眞は永井遞相】

第十五條の 覺書

【東京電話】兩院協議會は電力管理法案中問題となつた發送電會社法第十五條第三項の
一、特別の事由ある場合
一、勅令の定むる所による
の兩項に關して政府と折衝の結果兩者の間に左の如き覺書を作成、本會議席上協議委員よりこれを報告して正式政府の言質を示した
▲覺書
第十五條第三項『特別の事由ある場合』とは
一、本會議が事業遂行のため、相當多額の融資を行ひ市場狀況現金交付のため新社債を發行して資金を調達するを適當と認めざる場合又金融市況の狀況、社債募集に適せざる場合等を意味す
第十五條第三項『勅令の定むる所による』の中に
一、社債交付價格は交付前六ケ月間の平均相場を基準とすること及び株式賣入申込みの時期と社債交付の時期との間には六ケ月迄の期間を置き得ること
を含む

議會終了の旨 書類で奏上

【東京電話】近衛首相は二十七日閉院式終了後宮中の御都合を伺つて參内することゝなつたが、都合により參内を取止め滯りなく議會終了の旨を書類で奏上の手續きをとつた

電力案成立迄

【東京電話】電力法案に關する二十六日の兩院協議會は午前中を貫いて衆院修正に對する貴院側の質問に終始し、午後一時五十分小委員會を設けて具體的檢討に入つてから漸く軌道に乘り、各委員とも妥協的態度をもつて審議を進めた結果、前四時半に至つて前日來紛糾を續けてゐた會社法第十五條に對する諒解成立、漸く妥協成案を得るに至つたのでこれを協議會に報告し、更に政府が兩修正案を容るゝか否かを質すため同五時半特に永井遞相、賀屋藏相の出席を求めたところ兩相も大體同意の旨を答へたので漸く解決の道拓き、依つて小委員會は七時半一旦休憩して小委員はそれぞれ自派に戻り幹部に右の經過を報告して承認を求め一方政府は、八時四十分院内に緊急閣議を開いて兩修正の取扱を決定し、こゝに三者歩み寄つて所謂朝野協力の實が結ばれ、小委員會は八時半三度開いて妥協案を正式決定し次いで兩院協議會、本會議と順次手續きを踏みさしもの大波瀾を極めた難產電力案はこゝに漸く成立した

民政議員總會

【東京電話】民政黨は二十七日午後四時より丸の内會館において七十三議會納めの議員總會を開き、町田總裁より今後の内外時局に對處すべき根本方針につき指示を與へる筈

對支經濟事務總長 は武部六藏氏か

【東京電話】關東局總長武部六藏氏は治外法權撤廢の完了をまつていよいよ勇退する事となつたが、政府では同氏に對しては新設の對支經濟事務局長就任方を極力懇望してゐるので或は初代局長として同氏の就任を見ることになるかも知れない

パネー號損賠 全額を承認

【東京電話】パネー號事件に關し去る二十一日附公文を以て帝國政府に財產損害及び死傷事件に關する損害賠償總額二百二十一萬四千七百三十六弗（邦貨換算約八百七十萬圓）の要求金額を通告し來つたので、外務省では海軍、大藏兩當局との間にこれが支拂方法について打合せを進めてゐたが、帝國政府においてはアメリカ側要求總額全額を承認することに方針を決定、目下右金額の支出に關する會計技術上の問題について三省間に協議中であるが、アメリカ政府より送付される明細書の到着を待つて今週中にアメリカ政府に對し正式回答を發することゝなつた

朝鮮一 銘酒 朝の花 アサノハナ

園公風邪快癒

【興津電話】西園寺公の風邪はその後經過良好で二十七日朝は體温三十六度一、脈搏五十八、呼吸十六と全く常態に復し咽喉の炎症も殆ど癒つてゐたのですつかり安心して食慾も平常と變らなくなつたので、勝沼博士は午前十一時十分坐漁莊を辭し同十一時三十八分靜岡驛發臨時『つばめ』で名古屋へ歸つた

前墺首相公判 に附されん

【ウインナ二十六日同盟】ゲーリング空相は二十六日午後ウインにおいてドイツ・オーストリア合邦に伴ふ經濟調整に關する演說を行つたが、右演說において舊政府國民投票を行はんとした罪によりシュシユニツク前墺首相を公判に附する旨を述べた

京城商業實習 新入學生募集

京城府蓬萊町私立京城商業實習學校（夜學）では、新年入學の本科約百五十名、高等科約五十名を募集中願書提出期限は三月末日

日曜日氣配

▲明米 買上げ成行待ちに双方全く見送り大勢の押目買下値淋しく氣配しつかり
▲株式 氣迷ひ深く買見送つて市場閑散乍ら議會無事閉會に押目買ひ人氣に氣配手堅し

朝鮮油脂が 七社と合併 一千萬圓に增資

大新九三六〇　東新一六六〇
鐘紡二七一五〇　[illegible]

朝鮮に於ける日產系の油脂事業を統合する朝鮮油脂の增資に伴ふ合併は正式に認可せられたので愈よ七社合併一千萬圓へ增資することゝなつた
これは朝鮮油脂を中心に北鮮水產工業、公州製油、新興漁業、能美漁業、清津魚油、清津魚糧、長崎魚糧の七社及び日本油脂の朝鮮水產部を繼承するものである
これにより朝鮮油脂は原料魚の漁撈から鰮油、魚肥魚糧の製造、更に硬化油製造、グリセリン、石鹸製造、食鹽加工まで完全なる一貫作業を行ふものである

第二次取引税引上 で委託手數料改正

【東京電話】今回の第二次取引稅引上げに對し昨二十五日全國株式取引所並びに一般取引員組合の聯合協議會を開き取敢へず稅率引上げだけ委託手數料を引上げに決定し、目下主務省當局に認可申請中で認可有り次第四月一日より實施される筈で、改正案の内譯左の通り（片道單位厘）
●委託手數料
▲長期（現行率）二十五圓未滿十錢、五〇圓同十五錢、一〇〇圓同三十錢、一五〇圓同三十五錢、二〇〇圓同五十錢、二五〇圓同六十錢、三〇〇圓同七十錢（改正率）二十五圓未滿十二錢、五〇圓同十六錢、一〇〇圓同二十四錢、一五〇圓同三十錢、二〇〇圓同四十錢、二五〇圓同五十四錢、三〇〇圓同六十六錢（以上百圓未滿增す毎に現行率に對し改正率とす）
▲短期（現行率）五〇圓未滿十六錢、一〇〇圓同二十一錢、一五〇圓同二十七錢（改正率）五〇圓未滿十七錢、一〇〇圓同二十二錢、一五〇圓同二十九錢、二〇〇圓同三十六錢（以上五〇圓未滿增す毎に現行率六錢に對し改正率七錢とす）

人

◇七尾大佐 二十八日午後二時四十分發内地へ
◇新井源水氏（日本自動車副社長）廿七日朝入城不知火
◇谷口晉三郎氏（同常務取締役）同上
◇弓削靖氏（同支配人）同上
◇古後龍雄氏（馬山殖銀支店長）同上
◇先石耶治氏（江原道産業課長）同本町ホテル
◇中國駐屯山副領事張義信氏 廿七日總領事代理として『日支交歡の夕』の挨拶に來社

天地玄黃

局面の旅客洪水、季節的增加とのみ言ふべからず
×
年々增加し行く旅客數に備へ複線改良は勿論車輛運轉增加スピードアップを期したきもの
×
連絡船金剛、興安兩船が就航して未だ一年半足らず。もう船腹狭小
×
時代が變つたといふものゝ、省當局も何だか既先きが利かなかつたやうな感がしてならず
×
自動車賃値上げの氣色に、車體の改良もせず、サービスの改善もせず、それで値上げは『虫がよすぎる』と電話や投書しきり

明日朝刊休み

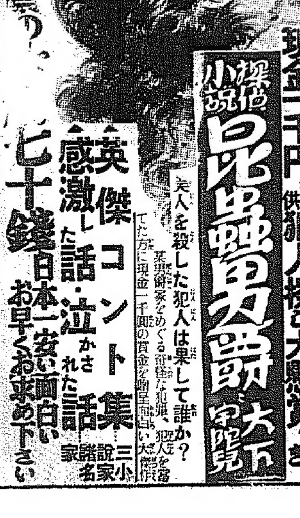
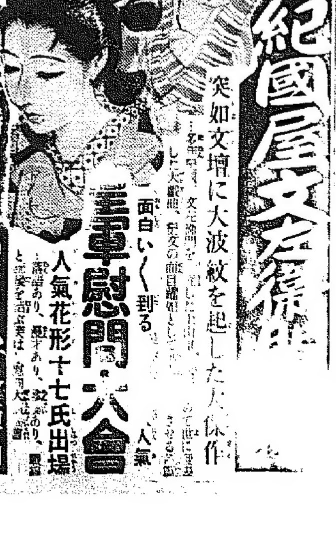
キング 春の大增刊 大賣行
七百頁
純情一代男 紀國屋文左衛門 突如文壇に大波紋を起した大傑作
面白いく 到る 人氣
新婚の危機 二つの愛 横山美智子
慰問 大會 人氣花形十七氏出場
泣くな小犬と 若人 結婚指環 加藤武雄
悲恋の仇 友情念佛囃子 原巌
純情父子 誰の負債 竹田敏彦
壯絶物語 愛の死の谷 清水暉吉
山窩物語 蜃氣樓の女王 三角寛
賭場の血煙 長脇差供養 久我荘多郎
痛快滑稽 お市無鐵砲 長谷川伸
奇抜な殺人 白蠟少年 横溝正史
天晴れ勇み肌 仇討木遣音頭 土師清二
未亡人考察 青い眼白い眼 近江朝之
情の手双六十 伊呂波骨牌 湊邦三
受難の夫婦愛 新妻と秘密 淺原六朗
男子の本懐 戰火に結ぶ 邦枝完二
戰國悲恋哀話 甲州戰嵐記 小島健三
新家庭珍事 校長先生の上京 益田甫
熱血立志小說 墳墓に捧ぐ 山岡荘八
大傑作 お札泥棒 蝶花樓馬樂
落語 下僕の恋合 町人無刀流 角田喜久雄
人間愛の秘話 友を背負うて 谷崎精二
船旅仁義道中 雪雲の平太郎
報恩血の仇討 鬼坊主佐渡破り 一龍齋貞玉
大笑ひ落語 粗忽の轉宅
悲恋劍戲物語 相喚ぶ碁敵
恋と女の友情 若き日の道草 濱本浩
仁義一代男 魚葉牡丹 本田美禪
驚嘆戰慄 歐米犯罪探偵大実話 七十萬圓の身代金强盗 二十億圓の國際詐欺師
現金一千円提供 犯人探し大懸賞つき
探偵小說 昆蟲男爵 大下宇陀兒
美人を殺した犯人は果して誰か？
英傑コント集 三小說家 諸名家 感激した話・泣かされた話
七十錢 日本一安い面白い お早くお求め下さい

慰問使歸還の縺れ
議長の裁斷で釋然
暗雲一掃して明朗化した
八日目の大邱府會

【大邱】府會八日目は廿六日午後一時半開會、前日に引續いて豫算臨時部の第一讀會に入つたが議場に暗流してゐた前日の奥田慰問使病氣歸還問題の餘波が俄然再燃して湯議員の提唱質問を導火線に議場緊張を極めたが、古市議長の明快な事理裁斷による制止によつて暗雲釋然として解消し、満場起立をもつて府民の代表として重任を果した奥田慰問使に對し感謝の意を表して議場明朗化の中に議事を進めた、今日の質疑應答の主なものは左の通りである

▲大場議員 上水道擴張費について府は水道において得た利益を今後この方面に向けられぬか、建物敷地の明示をもつと早く出來ぬか、府史編纂費を削除されぬか

▲古市府尹 水道施設については將來大いに考慮して水道本來の使命を果したい、府史編纂費は漸く沿革編が出來上つたところで中途でやめるのもどうかと思ふ、最初は普通文によるもので平易なものである、建物敷地明示は總督府で決定指示を待つて確定する筈であることもある

▲立末議員 上水道擴張による水源地は琴湖江の水を取入れるといふが東村が工場地となつた場合汚水が流れ込む恐れはないか

▲桑原技手 その心配はない、若しある場合は法令によつて取締ることになつてゐる

▲古市府尹 工場地帶とは相當距離があり實害除去の方法はある

▲青木議員の區劃整理についての質問に對し

▲速見土木課長 區劃整理工事を要するものは千二百五十萬坪、これに要する費用四千萬圓で、これは地主において行ふ、又同調査費さうと百四十萬圓はまだ整理熱が上つてゐないからこれが奬勵費として計上してあるが整理熱の勃興と共に將來は地主持とするものである

▲朱棄煥議員 水道擴張に對する水量と水質如何

▲桑原技手 五千立方米で現在の四千立方米と合せて九千立方米となり、從來の人口增加率に徴して昭和廿年までは、大丈夫である、水質は現在の水道の水質より劣惡いが上水道としては何等差支ない

▲島田議員 警備費中井戸新設費は十八井戸を要求したのに僅か二ヶ所きり計上してないのは如何

▲古市府尹 急を要するものだけ二ヶ所設したもので今回はこれで御辛抱を乞ふ

▲この時湯議員起つて府民を代表して北支の皇軍慰問の委任を果された慰問使に對して感謝の意を表したい、それについては病氣で中途歸還した許智議員が同行の大場議員に慰問の手紙をして來たといふそれに對する同行者の軍隊と非難の聲あるは兩者間に摩擦があつたものと思ふ、又非常時傳ふるところの許智議員に對するデマについてもこの際判然として解消したいと思ふと問題の府會爆彈の矢を放ち

▲大場議員 一行の慰問使として詳細に釋明したいがその前に許智議員から發言することはけないか

▲許議員 議長において善處されたい

▲古市議長 先日來何か陰鬱な雰氣が感じられてゐたがこれを判然として議場を明朗にしたいと思ふのことなれば聊か私から許さんにお詰りしたい

▲金完燮議員 砲煙彈雨の中に皇軍を慰問した慰問使は府を代表してよくても惡くとも、我等が選んで派遣したものである以上その責は我等にある、それが一人は不幸にして病氣のためやむを得ず歸還されたが一人は完全にしかも彈丸飛び來る中で任務を果して來たものである、以上精神的にはここに大いに慰問使の功を感謝すべきであれば、ここに完全に重任を果された使節に對して感謝すべきである、かゝる問題を問題として荒立てることは却つて我等府會議員の恥を晒す結果とならうと浮々とその非を說き

▲本多議員 奥田慰問使として府民を代表して出發の際官民を擧げての歡呼の聲に送られて行つたものが一人が止むなき病氣のため途中歸還したことは誠に遺憾に堪へない、その當人である許智議員が一人悄然と歸つた時の心境と、將又、今議場で釋明する時の心境には洵に同情に堪へぬものがある、ただ氏は許さんに對して相濟まなかつたといふ言葉が先に出なかつたといふのが今回の問題を醸した點である、既にかく判れば釋然としてこゝに兩慰問使に對する感謝の意を表したい

▲林尙莇議員 大場議員も慰問使間に摩擦があつたといふ點についてこんなことはないと一言釋明すればよかつたではないか

續いて湯議員發言を許して議員更に摩擦のなかつたこと又大事の前にかかる紛糾などあるべきはずのないこと、事實病氣であつたことを重ねて釋明し

▲古市議長 兩者に確執はない許智議員は事實病氣で朱議員は病氣でなかつたといふが相違なく病氣であつた、朱議員が物事は明にしたいからとの質問に對して許智議員のなした無理は紳士としてよくなかつた、初め相濟まぬと遺憾の意を表すべきを許智議員は後でなしたことがよくなかつたといふ點は確かにあつた既にこれで判然とその事理が明確にされた以上は議場これをもつて釋然として我が大邱府を代表して完全に使命を果して歸られた一行のために感謝の意を表した

その裁斷によつて満場起立して感謝の意を表し、釋然明朗化して議事一轉捗いて當局に移り、後四時五十分臨時部全部の第一讀會を終了散會した

木炭十五俵 籠拔け
荷車諸共に

京城府内需町三番地寺澤商店へ廿六日夜廿歲位の男が訪れ木炭十五俵を注文、配達してくれと同行中、京城蓬萊町二の四先で「此處が僕の家だから濟まないけど勘錢を持つて來てくれ」といふので店員が勘錢を持つて引返してみると木炭車もろ共持逃げされたのでビックリ本町署へ訴へ搜査中

必死の攻防戰
舌戰まさに最高調に達し
元山府會も大賑ひ

【元山】元山府會四日目は廿六日午前十一時十五分開會、出席議員廿四名、議事は懸案の公園、運動場、海水浴場、採石場の各費から進められたが白熱化した議員の府政檢討はこの日開會時刻を早めたにも拘らず質疑者多數に及び、延いて會期の延長となり、非常時局下に相應しい眞摯な府會風景を見せた、まづ

▲齋藤議員 公園の現狀は殺風景な元山の施設として餘りにも貧弱ではないか

と第一矢を放てば

▲宮川課長 公園費としての計上は少額だが調査費に九百圓を計上してあり、斯界の權威者を招いて如何なる施設が適當であるかを根本的に調査する考へである

▲齋藤議員さらに運動場や海水浴場の施設に對する當局の消極的な方針を難じ、元山の海水浴場は東洋のパラダイスであると當局の深い關心を要望し、尹勘申議員からも運動場につき意見あつて

▲林虎英議員 中浦里の安致慶氏から公園として寄附する交涉があつた筈だがその後どうなつてゐるか

▲玉田府尹 安氏からの申出があつたのは事實であるが當局としては公園は理想的なものを實現したいので安氏の寄附については考慮する程度にしてゐる

▲大田議員 運動場にプールを設けないか、海水浴場は毎年こんな貧弱な經營だがこれでよいのか海水浴場は元山としては面目上からでも是非經營を惜しまないで欲しい

と半島の樂園だけあつて海水浴場問題で大いに賑ふ、淺川議員からも運動場の活用意見が出で

▲淺川議員 海水浴場の設備は貧弱である、海水浴會社の別莊を提供して貰ひ、府の接待用別莊とするやう會社と交涉しては如何

これに對し宮川課長から一應の答辯があつたが更に

▲玉田府尹 海水浴場の設備については御同感である諸財源の關係で直ちに出來ないが續々努力しよう

と當局も誠意を見せる、ついで二三の質問應答後

▲松本議員 鋪裝道路ではないか

……院、墓地、火葬場が風光地帯にあるのは面白くない、あれを移轉して住宅區域としては如何

▲宮川課長 議長としては墓地を移轉しても撤收け避けた方がいい、傳染病院などの移轉は問題になつてゐるものだが調査委員會でよく研究してみたい

▲尹朝甲議員より傳染病院の移轉意見があり、避病院附近における傳染患者の發生問題を間に挾んで種々質疑が起り

▲西村議員 避病院附近にチフス患者が出たといふのは事實で病院の排泄設備が惡いのではないかと思ふがこんな問題は調査に拘らず考ふべき問題であらう

これに對し玉田府尹から病院當局と相談する旨を述べ、午後零時十五分休憩、一時十五分から續開したが汚物掃除問題で例の如く議論續出し、議事進行が亂れ「議事進行々々」の聲頻りに起る、この時淺川議員、議事進行につき議長の進行振りは餘りに閑漫主義である

と注意あつて杉野議員から傳染病院の移轉反對意見の開陳があり

▲金義俊議員 府の汚物掃除事務所は元山の都心にあつて不適當ではないか、警務係員は國家的に努めてゐるのに府當局は阻害してゐるやうなものだと巧みな諷刺で當局を失はせたが、府當局は事務所の移轉を要望すれば

▲玉田府尹 事務所の移轉については

▲宮川課長 自動車散水問題に對する意見で相當挾んだ汚物掃除費を打切つて愈よ問題の公會堂に移つた

兩制度實施 祝賀行進歌
DKの指導放送

四月三日神武天皇祭の佳節を期して全鮮的に行はれる兩制度實施祝賀行列の行進歌は左の如く廿八日から三日間JKを通して一般に徹底せしめるため左の如く指導放送することとなつた

▲第一日(廿八日)第一放送午後七時三十分京城第一高女生徒指揮大場勇之輔

▲第二日(廿九日)第一放送午後七時三十分京城師範生徒 指揮吉崎亮、第二放送同八時十分同上

▲第三日(三十日)第二放送午後八時十分京城女子高等普通生徒指揮具然植(生徒)

新法規研究座談會

【仁川】商工會議所では商工業者の商法規の成果をあげて來たが、來月上旬頃朝銀仁川支店長を招聘し外國爲替管理法、臨時資金調整法、輸出入品等に關する臨時措置法の解說を聽き、同支店長を中心に研究座談會を開催する豫定である

天晴れな最期
海龍丸船長の死體發見

【仁川電話】第一海龍丸船長小林就一氏(㊄)廣島縣佐伯郡深江村出身の死體は廿七日朝豊島沖の三島寄りで附近航行中の豐山丸が發見、同船に收容され、同日午後一時仁川に悲しい歸港をした

沈沒に瀕り沈着よく船客等の安全のため奮闘遂に人力如何ともなし難く遂に船と運命を共にした同船長は船に揭げてあつた大漁旗と船旗を胴に卷きつけてをり、その悲壯な死には關係者一同を感涙に咽ばしめた

小堤氏夫人マスヨさん(㊂)は語る

斯樣な事態に遭遇した場合は自分は必ず船と運命を共にするとと云つてゐました、たくさんの人々を死なして誠に申譯ありませんが、立派に死んで吳れたので私には何も申すことはありませんと更に取亂した處もない、なほ同船長には一粒種の五歲になる女の兒がある

添寢の母親
幼兒を壓殺

京城館路一ノ五六洋服店李六敬の妻具碗順(㊁)さんは廿六日夜二人の子供を連れて寢てゐたが、廿七日午前六時半ごろ一月廿日生れの次男仁道君が母の腕に壓されて窒息死してゐるのでビックリ、鍾路署では母具女を取調べ中

動物も大喜び
曇後晴の日曜日
ドツと昌慶苑へ

朝來の春雨しの曇雨に幾分躊躇しかけてゐた京城人も、ここ二三日の陰れかな晴天にすつかり陽氣になつて、その甲斐もなくる十七日の日曜日には、と張り切つてたが、好轉の暖靄々に湧かされ、何の用意もなくけふの日曜を迎へたが、午後からは晴れて來たので昌慶苑は人出で賑ひ……ぷりの觀客によころんだ京城の花見客は……との昌慶苑事務所の話、温室の滿開、子供のお友達動物園も久しぶりの……リップ、シクラメン等……

二十七日朝の概況

滿洲國附近小笠原附近日本海滿洲等に高氣壓あり……

天氣豫報(28日)

地方	風	天氣
京畿 黃海 江原北部	東乃至南の風	曇後晴 小雨あり
全南北	北東の風	同
慶南北	北東乃至南の風	同
平南北	北東乃至南の風	同
咸南北 江原南部	北西乃至北東の風	曇時々晴

仁川の潮時(28日)

	午前	午後
滿潮		
干潮		

京城地方【今晚】……【明日】同

仁川地方【今晚】今晚も明日も風弱く曇り勝だが所によると小雨がふる

京城氣溫 最高……最低……

おめでたう
首尾よく合格です

京城工業學校

▲建築科 河島賢、池田勝、柳登秀、土任正雄、加藤清、久松三喜治、佐伯嫩夫、仁井本忠雄、林桓益、本田司進男、白井健代、高田奉貴、韓日楨、大串定雄、内田泰介、池田朝夫、崔陸烈、吉田又彦、金贊岩、金東奎

▲機械科 仁保和久、賀田金剛、小田原彰、鄭麟鈙、邊麟京、長田賀、後藤勝術、白尾淳、田雄黒、成潤彰、金泰熙、大久保一郎、韓亨洙、橋本帝夫、森山良三、吉村正己、李義烈、李偉在、李龍禪、吉田淳、井上武、金熙洛

▲電氣科 朴成員、吉田甫八郎、関有東、関内吉、權承弟、久田重夫、渡邊定一、金蘊瑞、倉永默、朴鍾學、崔鍾安、浦田富博、白石完彦、金基炯

▲應用化學科 佐藤茂雄、河武二一、安住賢彦、禁邑恒夫、埔見勳一、關野均、四元久光、喬山太助、金泰洙、池澤泉、加藤李夫、升之熊峻、崔順福

▲窯業科 竹内一郎、岩崎直、高橋享介、中村良雄、韓琦熙、荒木薫、金爵相、太田良博、小川稔、尹齊圖

大邱高女校

▲演習科 洪施材、橫尾英文、曺南鶴、山上昇五郎、崔貞洪、李世鎮、有田笠、李甚洪、永島德吉、永文雄、蘇尾俊雄、堀政以三郎、森山正夫、趙泳奎、龍崎勝實、李貞淳、金在年、李泰雨、李致吉

平島節子、和田しげ子、奥村節子、栗山登枝、瀨戸口トシ子、松田美エ、上田信子、曽野輝子、吉田喜久、山村京代子、岩田淑枝、渡邊アル子、若中政子、森高節子、八谷富子、山本とし、坂本富子、島田睦子、末永輝子、中村順子、箱田昌子、武田和久子、井田優子、栗田政子、塚越けい子、磯田智子、大橋操、松本ミツ子、桑野喜久野、西尾千代子、深瀬よし子、山田勝子、須藤昌子、小倉千代子、浜田マサ、松井周子、宮本ソノ子、藤田よゑ、高島百合子、大浦昌、吉永操、市田弘子、平ノミノ、古賀富子、小原東美、里子、高林登世喜、竹田久子、植野フサ子、森信子、松本ヒサ子、渡邊宮子、中村素子、安藤茂子、松浦康子、中井睦子、宗本雪子、渡邊澄子、二木浩子、鶴崎節恵、舟田俊子、東海江、中村幹、中村道子、鈴木喜美子、秋吉好子、古賀千鶴、北村セツ子、江口靜子、篠井昌子、小野賓代子、田島昌子、島本壽、林和子、田畑スミ、原田初穗子、内藤子、國上スミ、西澤子、毛利照子、鈴木靜枝、尾關テル子、海堀越安子、今吉一惠、松本美智子、神谷町子、辻千鶴子、池田伊子、中村トシ子、土井千里、織田ダカヒ、宇治川澄子、藤見議子、橋本文代、鵜美子、松熊シカヲ、白形淑、土肥一枝、西田讓子、熱海妙子、木佐貫清子、佐々木來子、小林澄子、前田やス、橋爪愛子、伊藤嗣子、藤谷マサ子、角大島房子、大隈舜子、太田久子、仲倫子、岡川森野、岡田淑芳枝、佐藤潮代、坂田澤子、園村カヅヨ、河村ツヤ子、松田好子、坂口勤子、久保文子、荻原カヨ子、廣瀬ミチ子、米田美子、三瀬靜子、宇野千鶴子、吉田文子、有村豊子、岡下節子、小坂井葉子、小林澄子、荒井昌子、中島吉子、坂井房子、中村芳子、永田三二三、谷川康子、高橋美穂子、西田美紀子、曽谷捨子、岡田翠、田村芳子、和田語江、樋口隆子、小泉春江、和田鶴宮子、掘山レイ、戸倉理子、山元喜久子、見野ハル、井田美和子、山口孝子、井田外喜子、井田美

釜山女高普

智子、吉田愛子、野口芳子、加納サダ子、山部吟子、近藤ミナす、小野やす子、佐々木助子……

全州高女校

東海富子、山本朝子、吉岡淑栄、寺田英衆、古林保子、南近和子、岡林清子、後藤敏子、米加田秀郎子、大内喜子、松岡幸子、金貞信子、山本文子、鍬瀨滿子、宗像鈴子、山野靑子、琴澤淑子、田口富美子、二宮花子、田中喜子、篠寄子、近野敏子、牛島安代、佐藤元子、黒田多佳、永野節子、淺谷正子、中川文枝、高橋ノブ子、平野トリ子、中山ツル、廣牛アイ子、長野照惠、神山光子、萬節子、石澤惠子、渡邊代、段野季子、佐々木榮代子、植田サ、小野次代、北原澤子、大枝岡、ジヤ、尾形智惠子、上村節子、黒石光子、岡田榮代子、高橋愛子、千葉節子

全州女高普

柳次鉉、禧承玉、申貞姫、洪淑江、金永均、呉永禧、張世英、……

兼二浦高女
鳥致院實女
沙里院高女
麗水水産校

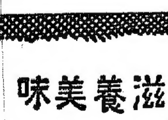

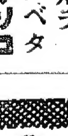

名義書換停止公告
來ル昭和十三年三月三十一日ヨリ定時株主總會終了ノ日迄株式名義書換ヲ停止仕候
昭和十三年三月二十八日
京城府黃金町一丁目一八〇番地
南鮮合同電氣株式會社

京日案内
特許 貸金 男女 女中 女事務員 洋裁 灸術 至急 特別案内
女店員採用 川長

蒲生三勇士 (133)

一龍齋貞丈演　木俣茂彌畫

政太郎切歯扼腕

○「サア先生早く止めをお刺しなさい」

一「心得た」

と秋山一角が、齋藤齋宮の傍へ寄らうとする途端、チラリと向ふに見える提灯の明火、見咎められては一大事と、止めも刺さずに忽ち姿を隠してしまひました。

△「市助や大分遅くなつたから急いで帰らうよ」

市「左様でござんす、御用が混入つて居なすつたと見えて、大分遅くなりやしたな」

△「さうだよ」

市「ヤツ大變だ」

△「どうした〳〵」

市「溝腹で泥濘へ飛込んでアひましたよ」

△「夫れアいけない、提灯を持つてゐながら何といふ事だ、氣を注けて歩かなくつちやアいけない」

市「オヤツ、オヤツ、ウワーツ」

△「何だ〳〵、何といふ聲を出すんだ、喧嘩するぢやアないか」

市「ダ、旦那、タ、大變だ〳〵」

△「何が大變だ、どうしたのだ」

市「死んでるだ〳〵お武家様が切られて死んでるだ」

△「ナニッ……」

と其人が近寄つて、

△「ア、成程……オ、まだ幽かに息があるやうだ、市助、提灯を見せろ提灯を……コレそんなに震へて居ちやア仕様がないぢやアないか、此方へ貸しな……ヤツ是ア何だ、深志町の齋藤齋宮先生だ、オーイ先生、オーイ先生」

と齋宮を抱起し耳許へ口をやつて頻りに呼びますとパッチリ目を開いて、

齋「何誰でござるな」

△「オウ齋宮先生お氣がつきましたか、私は白根村の名主でございます」

齋「オウ左様か」

名「先生マア此のお姿はどうなすつたのでございます」

齋宮は苦しい息をホッと吐いて

齋「モシ名主殿、御身に折入つてお願ひがある、伜政太郎にお逢ひ下すつたら、當の敵は秋山一角、並に其の門弟田所源助、松坂武兵衛なりと仰せ下さい」

名「其れぢやア彼の秋山一角の奴が……ア、さうでございますか、宜しうございます必ず若先生に申上げますぞ」

齋「何分頼む」

といふかと思へば氣の張りの弛切れて、ガックリ首を垂れました。

名「先生、先生、確かりなさいまし先生」

といつたが、モウ駄目。

名「南無阿彌陀佛々々々々々、ア、良い先生でございましたが、彼の悪い浪人組の秋山一角の為めに、非業の御最期をお遂げなすつたといふのは、市助お氣の毒な事だなア」

市「左様でございますよ」

處へタヽヽヽッと仲間八助の知らせに押取り刀、伜の政太郎、夫れへ馳せ附けて参りましたが、

政「夫れに居られるのは誰人でござる」

名「オウさういふ貴所は齋藤の若先生、私は白根村の名主でございます」

政「オウ左様でござるか」

名「マア若先生、お遅うございました、今先生は息をお引取りになりました」

政「エ、ツ、夫れで、父は臨終の砌に……」

名「へエ、卑怯な奴で、迚も尋常では先生に敵はないと退じ、闇討でお命を捕りました、お亡骸は此れ此處に……」

云はれて、政太郎は夫へ飛び寄り、父の死骸に取附いた。

政「お父上お情ない、お姿におなり遊ばしました、今更云つても返らぬ繰言ながら、彼の時に私を代りにお遣はし下すつたら、斯様なる間違ひも無かつたらうに、嘸お口惜しいことでございませう」

と涙に咽び、

政「シテ父は臨終の際に、何ぞ申しましたか」

名「ハイ夫れは斯々斯々」

と聞いて齋藤政太郎、歯を食ひしばり地團駄踏んで口惜しがり

政「汝秋山一角、天を翔り地を潜るの術ありとも、ヤワカ此まゝ置くべきか」

兎や角して居る所へ、提灯を何十となくつけて、門弟衆が飛んで参り、其夜は夫れに通夜を致し、夜明を待つて検視を願ひ、其上我家へ引取つて参りました。

優秀治淋薬
リベール
心配するな、惑ふな、ぜひ一ト函を試みよ
五日分貳円
大阪市東區南久寶寺町 竹村製薬所
各藥店にあり

オール讀物臨時増刊
皇軍慰問全集
三萬五千部では足りません
貴下も是非この一冊を慰問袋へ
發行と同時に、三萬五千部を陸海軍當局へ献納し、大變喜んで戴きましたが、とてもこれ丈けでは、出征戰士諸君の手には行渡りません。「兵隊さん有難う」の眞心籠めて作つた雑誌です。是非この一冊を、貴下の手で戰地へお送り下さい。兵隊さんのポケットへ入る大きさ、氣樂な讀物揃ひです。
（只今發賣中）
特價五十錢 送料二錢
振替東京一七六〇三番
文藝春秋社發行

鈴虫の
オーリ ヴ
シミから若くしくなる化粧料
鈴虫家マートリ本舗 吉村商店

全國津々浦々に響き渡る丹頂の名声
良品なればこそ！
手間なし！無駄なし 最も經濟的 而も上品
パリー製に優る 國産最高基準品
丹頂チック
純植物性 専賣特許
丹頂へヤートニック發賣元 金鶴香水株式會社

大好評！！
ママーの膏薬
（本名ママープラスター）
從來の膏薬のやうに効力が直ぐ揮散せず、迅速によく患部に滲透し、しかも一晝夜に亘つて持續的に効めがあります。又今迄の膏薬の様に汚い貼りアトを殘さず、懸性のカブレもせず、白くキレイで貼心地よく、貼つたまゝで入浴が出來る等、素晴しい特徴を持つた最新科學應用の膏薬です。
定價 十錢・廿錢・卅錢・五十錢・一円
御注意！
類似品多し、御買求の節には特にママーの膏薬又はママープラスターと御指名下さい。
（各地の有名薬店にあり、直接注文は左記宛に）
見本進呈
大木五臓圓本舗
大木合名會社
東京市神田區須田町
大阪市東區淡路町一
肩のコリに ママーの膏薬
手足首背腰の痛みに 適薬ママープラスター
運動勞働に因る疲れ痛みに
うちみ・痛みに ママーのコウヤク
乳腺炎胸痛に トテモ良く効くママープラスター
くじきに 最新貼付薬ママープラスター
神經痛 リウマチス・腰痛 適薬ママーの膏薬

△武田發賣品
淋疾
急性・慢性淋疾
淋疾性副睾丸炎、淋疾性攝護腺炎
淋疾性關節炎、急・慢性膀胱炎
細菌性腸疾患、膽囊炎等に
本劑の内服による殺菌循環及び体外排泄は注射療法に比し緩慢なるが故にその作用は持續的なる特長を有す。然かも靜脈内注射に於けると略同様なる効果を奏するが故に注射療法不適の場合等に賞用せらる。適用による副作用を認めず
【用量】一回二―三錠を一日三回毎食直後服用
イスラビン 糖衣錠
主効分はヘキサメチレンテトラミン
發賣元 武田長兵衛商店 大阪市道修町
販賣代理店 小西新兵衛商店 東京市本町

お茶は本町一丁目 清元園

京城婦人病院
顧問 ドクトル 工藤武城
院長 醫學博士 松本泰治
京城府北米倉町九四番地
電本局二八三八・三九八三

一日効散
頭痛と齒痛には
キャメの迴いが評判の同効散は神經痛にも大變よくきくと言つてドコの薬店でも近頃素晴しい賣れ行です
論より證據一度おためし下さい
本舗 大阪 森田製藥所
（全國の藥店にあり）
定價 十錢 廿五錢 一圓二十錢

中西テント
京城府大和町
中西テント

鐵道省拂下防水布外套（黒色）
本品は海軍の拂下品の新品にて極厚地黒色ゴム引防水布にて丈夫向防雨防雪に最適品寸法も大す
一等品 二圓五十錢
米國製直輸入品！！
米國製中古紳來 中折帽子
純毛本ベロアー中折帽子
A品 四圓五十錢
色目…黒、鼠、茶色
ソフトフアー 中折帽子（純毛品）
A品 三圓八十錢
色目…茶、鼠、黒色
本品は米國より直輸入の紳士帽子にて高級クリーニングを加へ型は最新流行品 は純毛高級品新品なれば二十圓以上の品
三十圓以上の舶來帽子が僅か五分の一の値段
軍隊拂下改造編上靴
陸軍茶利本編上靴
B品 二圓七十錢
A品 二圓九十錢
海軍陸戰隊用黒革編上靴
B品 二圓七十錢
A品 二圓・十錢
本品は軍隊の拂下中古靴を改造加工し底は半張革鋲止釘を打込み丈夫向品です青訓用作業等非常時に大好評足袋の文數もお知らせ願ひます
靴上編 靴下ボックス黒皮新品 5匹50錢
海軍省拂下品 防雨安全品！！
海軍防水布外套
新品黒ゴム引頭巾付
一等品 三圓二十錢
二等品 二圓九十錢
水マント 四圓二十錢
ハガキにても代金引換にて御送附申上ます
各官省拂下品御問屋
名古屋市東區清水町局前
松山合名會社
振替名古屋一五一一番 電話東六二九番

仁丹
映
晝に、芝居に
總て人混みに仁丹は
頭痛を消退し
口渇を潤し
口臭は全身を
爽快にする
眠くなるにつけ、人混みは
冴せる・仁丹が一番必要
昭和の常識
芝居・活動を觀る時は・・・・・仁丹

日本のインキを代表する
アテナインキ
若草と匂ふ――
清鮮なこの色調
丸善インキ
丸善スタンプインキ
丸善製圖用インキ
丸善チェックインキ
丸善墨汁
丸善朱墨汁
使ふほど書きよくなる
アテナ萬年筆
ATHENA
全國到る所にあります
MARUZEN

春とお肌の衛生

春の悩みは肌アレ、ニキビ、吹出物等に過ぐるものはありません、實際美容も魅力も臺なしにされてしまひます。

先づ第一に解消したいのは荒れ肌です！アレてゐると申しましても共に表皮だけが硬化してゐるので決して内部まで障碍されてゐるのではありませんから、お手當一つで短時日に解消させることが出來るのです！

良質石鹸で良くお洗ひになつて（この場合熱いお湯はさけること）レートクレームを厚目に擦り込み丁寧にマッサーヂして下さい、素晴らしい有効成分の作用で、實際驚く程短時日のお手當で魅力的な柔肌に甦へります。

★

次、誰方も一番お困りになるニキビ、吹出物の防止法を申し上げませう。

胃腸の障碍から來てゐる方は一時も早く胃腸を治すことです。

皮脂の過剰に原因する手當法は先づ第一に皮膚を常に清潔にすること、及びレートクレームの手當をお忘れにならないことです！

御存じの通り皮脂はお肌に魅力と健康とを與へる泉でありますが、一寸不潔にいたしましても風塵や鹽分や、それから塵埃等と一緒になり、それに細菌が寄生してきてニキビや吹出物となるのです。常に皮膚の清潔に心掛けお忘れなくレートクレームでお手當下さいませ！

皮脂の過剰分泌を調節し細菌の寄生を防止し新陳代謝を旺んにしますから常に健康と魅力の若肌が甦へる譯です。

レートクレーム

京龍館
廿八日より卅一日まで
1 エノケンの近藤勇
2 兄いもうと
3 朝日世界ニュース
4 心臓が强い

一回	二回	三回
	2,20	6,40
11,50	3,45	8,05
12,55	4,50	9,10
1,05	5,00	9,20

喜樂館 日活
三月廿七日―卅一日五日間
朝日・毎日・時局ニュース
極楽花嫁塾
リビヤ白騎隊
事とその妹

ワカゲキ
三月廿六日より六日間
陽氣な街
大毎・朝日ニュース
泣蟲小僧

一回	二回	三回
11,40	3,00	6,45
1,10	4,30	8,20
1,30	4,50	3,40

中央館
廿七日より三十日マデ 四日間
事變ニュース
深夜の熱風
大金鑛
爆渦 [illegible]
毎日發表三回興行

朝鮮建物株式會社
住宅難の緩和 頭金なしの月賦建築 安價で堅牢な我が住居

明治座 松竹キネマ
三月二十八日より四月三日まで
ニュース映畫
天國漫歩
ルイシウ光
新しき翅

一回	二回	三回
	2,16	6,40
10,30	2,39	7,00
12,34	4,14	8,35
12,50	4,59	9,21

京城劇場
三月二十九日より三日間
毎夕六時開演
若手女優大歌舞伎一座

朝日座
三月二十四日より
女流浪界の天才娘
壽々木若子嬢
佐渡情話 郷の達引 [illegible]

黄金座
三月二十七日より三月三十一日まで
悅ちゃんの千人針
京日・大毎・朝日ニュース
無法者銀平（片岡千恵蔵主演）
シヤズシヨウ

一回	二回	三回
	1,50	6,30
11,00	3,05	7,40
11,30	3,35	8,10
12,50	4,53	9,10

浪花館
三月二十七日封切
大朝・讀賣（ニュース）
佛蘭西パテーナタン社特作
かりそめの幸福 シャルル・ボワイエ主演
新興京都特作 女郎蜘蛛 市川男女之助 高山廣子主演
新興大泉特作 懐かしの吾が子 大内弘 英地まゆみ主演
大衆席金三拾錢 午前十一時迄の入場者は十錢の割引を致します

見果てぬ青春 (72)

川口松太郎作　志村立美繪

〔新派新上演映畫化〕

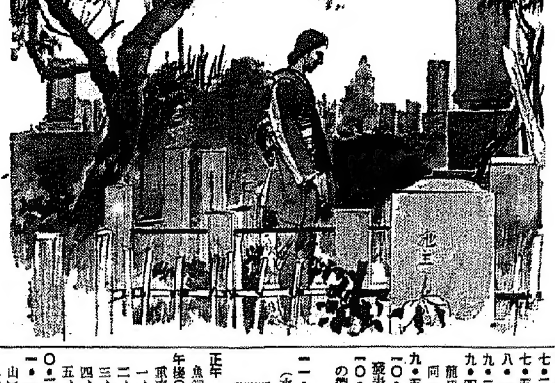

母なれば（八）

逆子は思案にあまつてしまつた。どうすれば好いのか、自分だけの智惠では、考へがまとまらなかつた。

醫者をやめねば明男は學校へ行けぬ。

醫者をやめれば生活がたゝぬ。

金の苦勞をさせた事がないだけに、逆子は一層に同情がなかつた。

明男は學校へやる事が出來なければ、自分の意地が立たなくなる。が醫者をやめては生きて行く自信がなくなる。

「こんな時だ」

ふと思ひ出したのは、横井の父の眠つてる青山の墓地だつた。

「こんな時に、あのお墓の前へ行つて、子供たちのお祖父樣に相談をして見よう。どんな好い智惠が浮び上がらぬとも知れない」

横井の墓前で、ひそかに決心をした日の思ひ出が、ほのかによみがへつて來た。銀座の女將の外には相談相手もない逆子は、それだけに、靜かな墓地は何處よりも好い思案の場所であつた。

暑いと思つてゐた殘暑も何時の間にか消えて、街の空には早くも秋の涼風が立つてゐる。地味なセルの單を着て、逆子は電車で青山の墓地へ行つた。お墓詣りをするのに、自動車に乘つては申しわけのない心持がしたのだ。電車に乘つたのはおそらく、十年ぶりぐらゐの經驗であらう。乘合せた乘客の顏を見ると、どの人も、苦勞の多い皺が刻み込まれ、苦難に耐へつゝ働いてゐる有樣が目に見えて、胸を打たれるやうだつた。日頃の自分たちがどれほどムダの多い、どれほど贅澤な生活をしてゐるか。電車に乘つたばかりでも、直ぐにそんな考へが起つて來るのだから、もつと苦しい人たちの生活むきはどんなに悲痛なものであらう。

「自動車をやめて、これからは電車にしよう」

勿體ない、勿體ない――老人臭く考へ込んでゐる內に、電車は青山の墓地下へ來てしまつた。

だらだらと坂になつてゐる櫻の並木も、葉が黃ばんで來て、墓地を取りまく綠の樹々も、すつかり秋の色を身につけてゐる。横井家の墓地にも、落葉が少し散り敷いて、お詣りの人もとだえてゐるやうな景色であつた。この墓の前へ立つただけでも、もう心の靜まつて來るやうな氣がして、茶屋から借りて來た箒で落葉を掃き、墓を洗ひ花と線香を供へると、自分の體までも淨まつて行くやうな氣がして、唱名をとなへる前に、先づゆつくりと四邊の風景を眺め廻した。

遠い所には、ちらほらとお詣りの姿も見えるが、近くには人の影もなく、心ゆくまで墓前に佇む事が出來るのであつた。

「お父樣、今日は御相談にまゐりました。私には、思案にあまる事が出來ましたので、お力を借りたいと思つてまゐりました」

生ける人に云ふが如く、冷たい墓標に呼びかけるのだつた。

京日特選棋譜 (10)

八段 高部道平
五段 小澤正了（二先番）

白八十八以下黑九十七迄

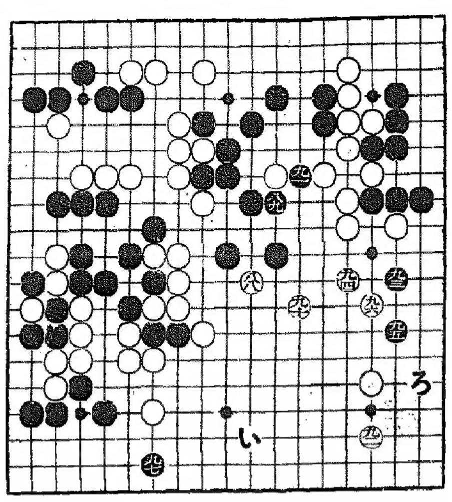

大耕地完成

八十八が下邊に大農耕

覆面道人

白八十八を昨日その一手に因つて下邊に白地構成と云つたのは、本日の黑八十九を假令は九十二だと、白から十一の左上角に黑が眼を取られる危險千萬。茲で、先づ以下黑九十一と黑は用心。そして白九十二と成つて、下邊に大農耕地。

米壽を祝ふ

その日の農耕地とは、白九十二の時、黑九十三を假令は（い）だと、次に白は九十七で左側から左下隅に侵略あり、黑は何かと其方に後手。そして白は（い）の右方一間の所、と黑（い）の一手は缺地に立廢れ。尊々で、黑九十三以下九十五だが、次に白九十六と白は下邊まで大包圍完成。卽ち之れが白八十八の一手に基く大耕地。八十八を「米壽」と祝ふ所以である。

堪らぬ六十目

そこで黑九十一だが、黑九十七を（ろ）だと、白は九十七の所、では下邊一帶の白地が「六十目」これあ堪らぬ……と許り、黑九十七と白地減少策である。が今は白九十八を九十七の右方一間に防ぐか、又は九十七の左上角……かと白が考へ中で、無論目算を要する「勝負所」

確實性左上角

處で黑九十一には賛成し難い。それは將來に殘された不確實の活計と云ふ事。されば黑九十一は九十一の左上角が好い。これが確實のある活點。また黑九十三は、一寸嚴しい批評だが、九十二の右上角、卽ち（ろ）との中間が好い、白の着手如何にかかる好點。

ラヂオ　廿八日（月）

朝の部

第一放送

午前六・五五　ニュース
七・〇一（東）基礎獨語講座
七・三〇（東）朝の修養
七・五一（東）ラヂオ體操
八・一〇　今日の天氣見込
九・二〇（城）氣象通報
九・四五（城）料理獻立（鼓瓢の龍田煮）
同（鰊南蠻揚げ・淸津）
九・五五（東）家庭メモ
一〇・〇〇（平）入學試驗合格者發表　平壤醫專
一〇・三〇（大）婦人の時間　春の帶を中心にした服飾の效果　木谷千種
一一・〇〇　入學試驗合格者發表（京城）京城農業

晝の部

正午（東）時報　日用品値段・鮮魚卸値段
午後〇・〇五（城）マンドリン五重奏　京城マンドリン合奏團
一、ジプシー狂想曲
二、春への憧れ
三、カイロの思出
四、ロマンシア
五、公爵夫人の館にて
〇・三〇　ニュース
一・一五　花嫁講座（朝鮮語・釜山）會計について（六）　宋今璇
二・三〇（名）家庭講座　胃と十二指腸潰瘍の新治療法　醫學博士　岡田淸三郎
四・〇〇　ニュース（氣象通報・

夜の部

釜山・淸津）職業紹介
六・〇〇（大）お話〃物の出來るまで〃（十二）「マッチ」　加藤通文
六・二〇（東）コドモの新聞　關屋五十二
六・二五（城）春宵隨筆（京城・淸津）春を歩く　寺田瑛
六・二五　講演（釜）釜山を中心として鮮魚の需給に就て　釜山水產會社支店長　稅田谷五郎
六・二五　講演（平壤）この優越性を損ふな　平壤師範學校長　津田信
六・五五（東）カレントトピックス
七・〇〇　ニュース・天氣見込
七・二〇（城）歌唱指導　京城師範學校生徒　指揮　吉賀澤
兩朝鮮教育令・陸軍特別志願兵令　兩制度實施祝賀行進の歌　＝總督府學務局撰定＝
七・四〇（東）講演　事變下に靈緣祭を迎へて　日本中央蠶絲會會長　伯爵　松平賴壽
八・〇〇（東）管絃樂　本邦初演の名曲（定期演奏第三回）　日本放送交響樂團　指揮　中川榮三
一、イ、カンタータ「闇れる兒」
行列と曲
ロ、行進曲「英雄に捧ぐ」
二、樂劇「パレストリーナ」
三、八つのロシア人形
八・三〇（東）連續ラヂオ小說　思ひ出の記（第三夜）
配役（發表順）
伯母　高間錦絲
慎太郎　伊志井寬
母　村田みね子
鈴江　森赫子
松村　山田巳之助
敏子　吉川公乃
新吾　藤村秀夫
解說　和田信賢
演出　溝口健二
音樂指揮　古關裕而
音樂　東京放送管絃樂團
九・〇五（東）長唄名曲選（第十二回）〃鶴龜〃
唄　芳村伊四郎
同　芳村金五郎
同　富士田吉四郎
三味線　杵屋榮次郎
同　杵屋和八
同　芳村榮四郎
九・三〇（東）時報　ニュース・ニュース解說・氣象通報・翌日の番組
一〇・〇五（城）ロシア語ニュース
一〇・一〇（城）地方へのニュース
銃後美談
一〇・四五（東）支那語ニュース
一〇・五五（東）英語ニュース

第二放送

午後〇・〇五　レコード音樂
一・一五　花嫁講座（六）

春宵隨筆〃春を歩く〃　寺田瑛

【午後六・二五分】

さすがに春になつて來ました。街を歩いて見る樣々の世相、事變下の人達は何を考へ何を思ひ何を爲しつゝあるか。愛國行進曲のレコードの行流れて來るところ。これに唱和しながら歩いて行く可愛い朝鮮兒童の姿があるかと思へば微醉を春風にならせて、どこへ行くかひとり思出し笑ひしながらの足早に行く若いサラリーマンがある。春を歩けば何を見る。見たまゝ考へるまゝに話して見たいと思ふ。

お話　物の出來るまで12　マッチ

【午後六時】加藤通文

【テキスト三四ページ】大昔は人間が火を出すことに非常に苦心した粗末木と木と擦り合して火を出したものですが後になつて石と石を打合して火を出すことを考へたのです。所が今日の世の中ではそんなことでは間に合ひません。マッチらしいものを發明したのは今から二百年ばかり前フランスの人の『ジャンゼル』といふ人です。續いて百五十年程前今度はイギリス人の『ジョンウオーカー』といふ人によつて初めて燐といふものを使つて摩擦マッチが發明されたのです。しかし黃色い燐は火がつき易いので赤い燐を應用したやうな完全なマッチが出來上つたのです。日本では明治八年ですから今から六十四年前『清水誠』といふ人が『ジョンウオーカー』の方法を應用してつくつたのが最初です

あすのきゝもの　廿九日（火）

午前一〇・二〇（城）家庭講座　米の話　大久保喜平
午後〇・〇五（大）吹奏樂　大阪吹奏樂團　指揮並編曲　菅原明朗
六・〇〇（大）連續童話劇（ヘリウム小僧（第三回）北村小松・作「サン・ボーシエ島」　BKコドモ會
六・二五（城）講演　教育は國家興隆の根本義　日本女子大學校長　井上秀子
七・二〇（城）歌唱指導　京城第一高等女學校生徒　指揮　大場勇之助
八・〇〇（東）常磐津〃戾橋〃　淨瑠璃　常磐津兼太夫外
八・三〇（城）義太夫〃壺坂靈驗記〃（頭語り）竹本東廣
九・〇〇（大）ラヂオ社會面
六・〇〇　傳說物語　宋今璇
六・三〇　通信情報　尹聖相
七・四〇　講演　李晶燮
八・〇〇（東）管絃樂　具錫書
八・三〇　ラヂオドラマ　響友會
九・〇〇　假面舞踊と併唱　李娶香

連續ラヂオ小說　思ひ出の記　三夜

【午後八時五五分】

伊志井寬外

伯父の初七夜もすんで、關西學院へ歸らうと思つてゐる時、松村が妹と共に東上の途中立寄つた、いゝ連れであるといふので、鈴江も上京することになり、四人船に乘つた、途中慎太郎だけ神戸で降りたが美しくなつた初戀の敏子の面影が忘れられず間もなく僕も退學の東京へ來た、しかしその時はまだゐるはずの松村は既に北海道へ去つた後だつた

慎太郎は苦學して學資を得、どうやら帝國大學へ入ることが出來た或る日突然、鈴江と敏子が訪ねて來た、敏子の美しさが再び慎太郎の心を捕へた

上野に博覽會が開かれて新吾が上京して來た、彼は今では九州では指折の炭坑主となり、妙ちきりんの洋服姿も面白かつたが、彼の口から僕の父を破滅せしめた醜惡叔父の密謀と、鈴江松村の縁談を聞いたのである

松村と鈴江との間に何時の間に話が出來たのだらう、しかし慎太郎は喜んだ、野田伯父の跡目に新吾がなつて來てこんな愉快なことはないと

夏が來て、その松村が鵠沼へ避暑に來た、久し振りの邂逅も樂しかつたが此の時慎太郎は敏子と結婚、やがて卒業、結婚、母と共に故鄕を訪ねた、故鄕は暖かく我等を迎へて呉れた慎太郎等は故鄕の里へ入ると眞先に父の墓へ詣りでた。

新朝鮮教育會實施　陸軍特別志願兵と祝賀行進の歌

京城師範學校生徒　指揮　吉澤實

【後七時半唱歌指導】

一
君が代に幾千年
半島文化日進の
綴けこゝに華咲きて
二つの制度今成りぬ

二
光あまねき同仁の
聖旨の下に時を得て
內鮮共に打揃ひ
進む學びの途一つ

三
國の護りに並び立つ
譽を負へる志願兵
一億の民團結し
東亞の鎭め搖ぎなし

四
幾年待ちし半島の
山河にめぐる御代の春
皇國の民と生れ來し
感激は胸に溢るなり
皇國日本
萬歲　萬萬歲

朝鮮運送株式會社　仁川支店回漕部

仙裳線　每日　第一朝運丸
南浦線　每日　第二朝運丸
瑞山線　隔日　西龍丸
安眠線　月六回　忠實丸
天安線　月六回　忠南丸
電話代表番號一〇番　岸八四番

朝鮮郵船定期出帆

東京行　關門、名古屋、淸水、橫濱、東京　興東丸　月　日
興西丸　三月廿六日
阪神行　直行　興安丸　月　日
漢江丸　月　日
九州行　博多、長崎、鹿兒島　會寧丸　月　日
大連行　天津行直行　三月卅一日
三月廿七日
長春丸　月　日
漢江丸　三月廿六日
三月卅一日
近海郵船仁川出帆
大連、北鮮、高雄行　岩手丸　三月廿七日
沿岸航路出帆　加福丸

阿波共同汽船仁川出帆

仁川、芝罘、大連線　第三共同丸　三月廿五日午後入港
十六共同丸　四月一日午前出港
仁川、鎭南浦、大連、天津線　早騎丸　三月廿八日午後入港　三月廿九日午前出港
第三號丸　三月　日午後入港　三月　日午前出港
○朝鮮鐵道局主要驛ニテ乘客並ニ手荷物連帶運賃取扱仕候
乘船切符發賣所　京城三越支店　ジャパンツーリストビユーロー
案內所　仁川府海岸町
代理店　野口商會　電話一四・一七三番

朝鮮汽船出帆廣告

一、釜山出帆
麗水行（急行）每日　午前十時　夜十二時
馬山行（急行）每日　午前九時　午後七時
木浦行　各港寄港每日午後一時
元山行（急行）月廿四日　午前九時
統營長承浦　大東丸　八日十七日廿二日
竹邊行　延日長
九龍浦行　（每日）午後九時
二、木浦出帆
濟州島行　每日午後九時
三、元山出帆
釜山行（急行）月廿四日　夜十二時

九州郵船出帆廣告　釜山出帆

博多行　每日午前十一時
下關行
嚴原勝本郷ノ浦經由博多行　四月六日九日十二日
九州郵船株式會社　釜山出張所　電話二四一二番

大阪商船定期出帆

◎滿內鮮連絡　優秀船
北鮮門司阪神行　門司正午發　淸津　羅津　雄基
永興丸　四月三日
大同丸　月　日
武昌丸　三月廿八日
北鮮滿洲行　淸津、雄基、羅津
博多、長崎、鹿兒島、那覇
大連內地直行　日滿連絡每日發
朝鮮、滿鐵主要驛ニ於テ船車連絡切符發賣
大連發　午前十時　門司　神戸　早朝
黑龍丸　鴨綠丸　吉林丸　熱河丸　扶桑丸　うすりい丸　うらる丸
門司基隆直行　內臺連絡船　每五日目發　門司發正午
高砂丸　三月卅一日
蓬萊丸　月　日
高千穗丸　月　日
門司より神戸行（大型船便多數あり）
（基隆發每日午後一時）
（案內書進呈）
京城府南大門通二丁目二三　大阪商船株式會社　京城支店　電話本局（長）一〇三二・一〇三三
鮮內代理店　案內所　國際運輸會社　仁川　慶田組　釜山　釜山商船組
ジャパンツーリストビユーロー　案內所　京城三越　平壤三中井　釜山三中井　安東大和屋

全鮮合同汽船出帆

◎朝鮮總督府命令航路　朝鮮、北海道、大連
大連直行（三等七圓）
仁川出帆代理店日鮮海運株式會社　電話九〇番
天海丸　四月十一日
日本海丸　三月　日
裏日本、北海道、樺太行　×印樺太行（各地急行）
鮮滿設備完備ス
切符發賣所鮮郵各代理店及ジャパンツーリストビユーロー
鎭南浦出帆代理店朝鮮海運出張所　電話五三八番
日本海丸　三月廿二日
仁川出帆代理店日鮮海運株式會社　電話五〇番
日本海丸　三月廿五日
群山出帆　代理店　群山海運會社　電話一四番
日本海丸　三月廿六日
木浦出帆　代理店日鮮海運出張所　電話八四番
日本海丸　三月廿七日
釜山出帆　代理店　釜山兄弟商會　電話四〇〇八番
日本海丸　三月廿八日
浦項出帆　代理店　浦項運輸會社
日本海丸　三月廿九日
內地寄港地　境、宮津、新潟、舞鶴、新舞鶴、敦賀、伏木、船川、函館、小樽、大泊、眞岡
○北海道―北鮮線　命令航路（昌慶丸）
雄基出帆　代理店　國際運輸支店　三月廿六日　電話一七番
城津出帆　代理店　國際運輸支店　三月廿八日
西湖津出帆　代理店　宮田商會　三月廿九日　電話一三番
元山出帆　代理店　朝鮮運輸會社　三月廿九日　電話二〇番
清津出帆　代理店　北鮮商船組　三月卅一日
內地寄港地　函館、小樽、酒田、船川、青森
○各船共最新式優秀貨客船ニシテ設備完備ス
切符發賣所　各代理店及ジャパンツーリストビユーロー
案內所（本社及代理店へ御申込ありたし）

結核性諸疾患　治療新藥

特許　チモフオーゲン（靜脈內注射）

○本劑ハ鮎川博士ノ十余年間ノ基礎的研究ト有馬博士ノ嚴密ナル臨床實驗ニヨリ完成シ其優秀ナル治療成績ハ有馬博士ニヨリ第十四回日本結核病學會總會ニ特別講演トシテ發表サル爾來各科ノ臨床大家ニヨリ實驗サレ學會講演ニ醫學誌上ニ續々トシテ發表サレ醫學界ノ中心的存在ヲ實現スルニ至レリ。而シテ

○第十五回日本結核病學會總會ニ於テ「結核の治療と豫防」ノ諸演題中本劑ニ關シ實ニ拾題ノ講演アリテ約二時間半ニ亘リ實驗的報告並ニ臨床治驗成績ヲ發表セラレタリ二三ヲ抄記スレバ

肺結核の重症患者に應用し從來療法と對照して非常に良好の結界を得たりと

皮膚結核狼瘡等に外用し著效あるを認めたりと咽頭結核に局處的に應用し顯著の成績を擧げたりと

等々其效果ヲ認知サレタルモノナリ、其後引續キ文獻ノ發表アリ一、二ヲ擧レバ

近刊實驗醫報に橫濱十全病院長及能博士は咽喉結核腎臓、膀胱結核等に應用せられ其著效を推奬せらる

又朝鮮金英鐘醫學士は雜誌『臨牀醫學』に於て『結核性淋巴腺炎に對するチモフオーゲンの奏效例』と題して其著效を報告せらる

適應症

肺結核・肺門淋巴腺結核・肺尖カタル・早期浸潤・結核性腹膜炎・カリエス・腎臓結核・腺結核・結核性關節炎・結核性痔瘻・生殖器結核・皮膚結核・腺病質及虛弱體質・其他結核性諸疾患、及肺壞疽。

又外用として咽喉結核・皮膚結核・子宮結核・骨結核・痔瘻等に應用す。

尙動物實驗に於て結核菌を移植するも本劑注射により菌を死滅せしむるの事實により豫防的價値の確實なるを想定さる。

本品を使用報告せられたる中既に刊行の文獻の芳名左の如し。

北海道帝大教授　醫學博士　有馬英二先生
同　助教授　醫學博士　鮎川武一郎先生
札幌市　醫學博士　橋本久先生
別府市栗サナトリウム院長　醫學博士　栗篤吉先生
東京市　醫學博士　服部光平先生
函館市　醫學博士　高橋皓先生
北海道帝大內科　醫學士　佐々木幸先生
青森縣立病院　醫學士　湯目勝年先生
日本赤十字社高知支部病院　醫學博士　谷信吉先生
橫濱市立十全醫院長　醫學博士　及能謙一先生
開城府　醫學士　金英鐘先生
京都帝大醫學部皮膚科泌尿器科教室　醫學博士　稻田務先生
橫濱市立十全醫院呼吸器病科　醫學博士　廣瀨勇三先生

（文獻贈呈）
第十五回日本結核病學會總會演說要旨

發賣元　東京市日本橋區本町三丁目　株式會社　鳥居商店
關西特約店　大阪市東區道修町三丁目　株式會社　田邊五兵衞商店　振替東京三二六八四番
製造元　札幌市南四條西十三丁目　三星藥品株式會社

白毛染　テート

專賣特許　チューブ入

まぜて……ぬれば……美麗に心地良く染る
至極便利で重宝な
チューブ入白毛赤毛染

全國デパート各藥店にあり
本舖・名古屋京町・中北商店
代理店・新井藥局・京城市南大門通り

北海道ミルク

國民精神總動員
國產最優良ミルク
育兒・病弱兒に
姙產婦に最適の

明治製菓株式會社

美しい恰好は万人向

足もとも淸く戰捷祈願に

福助足袋